انتقالی جنوب تصرف شده و سایر سرزمین‌هایی که هنوز تحت کنترل دولت به رسمیت‌شناخته شده بین‌المللی یا سایر شبه‌نظامیان مانند تعز و مارب هستند را پیچیده خواهد کرد. در نتیجه، درگیری‌های پراکنده بین گروه‌های تحت حمایت امارات و عربستان احتمالاً بر سر زیرساخت‌های استراتژیک مانند زیرساخت‌های نفتی، مراکز لجستیکی، جاده‌های اصلی و مناطق شهری مانند سیئون یا پادگان‌های کلیدی رخ خواهد داد. در نهایت، این دینامیک پیچیده در ائتلاف ضدحوثی به این معنی است که مذاکرات آتش‌بس، به‌رغم تلاش‌های عربستان، برای آینده‌ای قابل پیش‌بینی متوقف خواهد ماند و روند آتش‌بس و صلح گسترده‌تر در یمن را که برای دستیابی به یک کشور متحد یمن طراحی شده است، تضعیف می‌کند.

پایگاه سیاسی شورای انتقالی جنوب در جنوب یمن متمرکز است و و این نیرو از شهرها و استان‌های عدن، لحج، دالی، بخش‌هایی از ابین و شبوه و بخش‌های کوچکی از حضرموت که تحت کنترل نیروهای نخبه حضرمی تحت حمایت امارات هستند، حمایت می‌کند. حمایت از این جناح‌ها ریشه در سیاست‌های هویتی جنوب یمن، نارضایتی‌ها از به حاشیه رانده‌شدن از زمان اتحاد یمن، خشم نخبگان سیاسی نظامی و امنیتی سابق یمن جنوبی دارد. هدف آنها این است که یک کشور مستقل در جنوب یمن تشکیل دهند و برای این کار از حمایت مالی، نظامی و سیاسی امارات متحده عربی برخوردار هستند.

مارب و تعز همچنان مهم‌ترین مناطقی هستند که هنوز تحت کنترل دولت به رسمیت‌شناخته‌شده بین‌المللی یمن هستند و به دلیل قابلیت‌های نظامی نسبتاً پیشرفته این نهاد، شبکه‌های حمایتی قبیله‌ای و اهمیت اقتصادی به دلیل موقعیت استراتژیکش در مرکز یمن، به عنوان دژ استراتژیک عمل می‌کنند. مارب منطقه‌ای نفت‌خیز نیز هست. هر دو منطقه به شدت مورد مناقشه هستند و در برابر فشار حوثی‌ها آسیب‌پذیرند. خصوصاً اگر حوثی‌ها بخواهند از اختلافات بین نیروهای مخالف، به نفع خود استفاده کنند.

در بلندمدت، دستاوردهایی که با حمایت امارات متحده عربی ایجاد شده، موازنه قدرت را در جنوب یمن تغییر خواهد داد، اما چندپارگی، مقاومت قبیله‌ای و خلأهای امنیتی مداوم در یمن، هرگونه تلاش برای استقلال جنوب را محدود کرده و بی‌ثباتی و خطرات امنیتی را در سراسر یمن گسترش خواهد داد. تسلط روزافزون نیروهای تحت حمایت امارات متحده عربی در جنوب، موازنه قدرت را تغییر می‌دهد و امارات متحده عربی را به عنوان بازیگر اصلی خارجی در یمن در چارچوب دینامیک‌های جنگ داخلی یمن قرار می‌دهد و جناح‌های همسو با عربستان سعودی را تحت‌الشعاع قرار داده و راه را برای ظهور احتمالی عربستان جنوبی به عنوان یک کشور مستقل بالفعل باز می‌کند. با این حال، این مسیر نه‌تنها با تعمیق اختلافات در داخل شورای انتقالی جنوب و دولت به رسمیت شناخته شده بین‌المللی، بلکه به دلیل عمیق‌شدن تفرقه و مقاومت قبیله‌ای در سرزمین‌های تازه تصرف شده توسط شورای انتقالی جنوب و خطر تشدید بی‌ثباتی سیاسی و امنیتی، محدود خواهد ماند. علاوه بر این، در سرزمین‌های فراتر از جنوب و شرق یمن و در استان‌هایی مانند تعز و مارب که همچنان توسط نیروهای دولت به رسمیت‌شناخته‌شده بین‌المللی اداره می‌شوند مزایای استراتژیکی وجود دارد که موجب می‌شود این مناطق تسلیم نشوند. فشار تحت حمایت امارات متحده عربی به این استان‌ها، خطر تشویق حوثی‌ها به انجام حملاتی به استان‌های مورد مناقشه را به همراه دارد و بنابراین استراتژی امارات متحده عربی برای رهبری ائتلافی ضدحوثی تضعیف خواهد شد. قبایل محلی به‌ویژه در استان حضرموت نیز احتمالاً در برابر پیشروی‌های شورای انتقالی جنوب و نیروهای تحت حمایت امارات مقاومت خواهند کرد و

حوثی‌ها به‌طور فزاینده‌ای در موقعیت خوبی برای یک حمله مجدد به سمت جنوب قرار دارند. در دو سال گذشته، آنها از نارضایتی‌های ضداسرائیلی در یمن به واسطه جنگ غزه و چندین دور حملات هوایی اسرائیل به یمن برای تقویت نظامی گسترده و بسیج میلیون‌ها نیروی جدید استفاده کرده‌اند

لایه‌های بیشتری از ناامنی را در امتداد جاده‌های اصلی، نزدیک میادین نفتی و در مراکز شهری ایجاد خواهند کرد. اگر درگیری‌ها بین شورای انتقالی جنوب و نیروهای دولت به رسمیت‌شناخته‌شده بین‌المللی تشدید شود، احتمالاً خلأهای امنیتی در مناطق دیگر گسترش خواهد یافت. در چنین شرایطی گروه‌هایی مانند القاعده در شبه‌جزیره عربستان، که در مناطقی مانند شبوه و بخش‌هایی از ابین فعال است و از مسیرهای قاچاق در مناطق عمدتاً بیابانی سود می‌برد، در موقعیت مناسبی برای بهره‌برداری از این خلأها برای گسترش حضور خود و برنامه‌ریزی حملات قرار خواهند گرفت.

نیروهای دولت به رسمیت‌شناخته شده بین‌المللی در مارب و تعز، به لطف واحدهای محلی باتجربه، اتحادهای قبیله‌ای و خطوط مقدم مستحکمی که طی سال‌ها جنگ با حوثی‌ها ایجاد کرده‌اند، قابلیت‌های دفاعی نسبتاً قوی‌تری نسبت به سایر نقاط یمن دارند. با این حال، این نیروها همچنان بیش از حد تحت فشار هستند و از نظر سیاسی پراکنده و به شدت وابسته به حمایت خارجی هستند و این امر آنها را در برابر حملات مجدد حوثی‌ها در صورت تشدید درگیری‌های داخلی ضدحوثی‌ها یا تضعیف‌شدن حمایت عربستان سعودی، آسیب‌پذیر می‌کند.

به‌ویژه اگر خصومت‌ها بین شورای انتقالی جنوب و دولت به رسمیت‌شناخته شده بین‌المللی عمیق‌تر شود و به درگیری‌های مداوم تبدیل شود، حوثی‌ها سعی خواهند کرد از این وضعیت برای آغاز حمله دیگری علیه مارب استفاده کنند و تهدید حملات حوثی‌ها به خاک عربستان و امارات افزایش خواهد یافت. در کوتاه‌مدت، بعید است امارات متحده عربی و شرکایش در شورای انتقالی جنوب، حملاتی را به مارب یا تعز، که هر دو تحت کنترل دولت به رسمیت شناخته‌شده بین‌المللی هستند، انجام دهند، زیرا انجام این کار قبل از تثبیت و مشروعیت بخشیدن به دستاوردهای خود در سرزمین‌های دیگر، خطر گسترش بیش از حد نیروهایشان، و خشمگین کردن جناح‌های تحت حمایت عربستان سعودی و تسریع تجزیه ائتلاف ضدحوثی را به همراه خواهد داشت. با این حال، درگیری‌های طولانی‌مدت درون این ائتلاف، فرصت ویژه‌ای را برای حوثی‌ها فراهم می‌کند. حوثی‌ها مدت‌هاست به دلیل وجود میدان‌های نفتی، مسیرهای قاچاق حیاتی و ارزش نمادین استان‌های مارب و تعز این مناطق را به عنوان یک مزیت استراتژیک می‌بینند. اگرچه حمله بزرگ حوثی‌ها در سال ۲۰۲۲ به مارب شکست خورد و خطوط مقدم آن حمله از آن زمان تاکنون مسکوت مانده‌اند، اما اختلافات جدید بین ائتلاف ضدحوثی می‌تواند حوثی‌ها را برای شروع مجدد حمله جسورتر کند. تصرف مارب، درآمدهای نفتی مورد نیاز حوثی‌ها، کریدورهای قاچاق گسترده‌تر برای حفظ قابلیت‌های نظامی و اهرم سیاسی بیشتر در هرگونه مذاکرات آینده در مورد نظم یمن پس از جنگ را برای حوثی‌ها فراهم می‌کند. از طرف دیگر، حوثی‌ها می‌توانند از اختلافات درون ائتلاف ضدحوثی نیز برای انجام حملات علیه مناطق تحت کنترل شورای انتقالی جنوب برای تضعیف آنها، استفاده کنند. در این شرایط مناطقی نظیر شبوه یا لحج که درگیری‌های مرزی در چند سال گذشته به طور مکرر در آنها رخ داده است، می‌تواند اهداف بالقوه حوثی‌ها باشند. هر دو سناریو به‌طور قابل توجهی بی‌ثباتی را افزایش می‌دهند، زیرا تشدید نبرد حوثی‌ها علیه دولت به رسمیت شناخته‌شده بین‌المللی و یا شورای انتقالی جنوب، احتمالاً حملات حوثی‌ها به زیرساخت‌های نفت، گاز و غیرنظامی در عربستان سعودی و امارات متحده عربی را در پی خواهد داشت، تا بلکه بتوانند با توجه به اولویت‌بندی ریاض و ابوظبی برای امنیت داخلی، این دو کشور را تحت فشار قرار داده و تسلیم کنند.

حوثی‌ها به‌طور فزاینده‌ای در موقعیت خوبی برای یک حمله مجدد به سمت جنوب قرار دارند. در دو سال گذشته، آنها از نارضایتی‌های ضداسرائیلی در یمن به واسطه جنگ غزه و چندین دور حملات هوایی اسرائیل به یمن برای تقویت نظامی گسترده و بسیج میلیون‌ها نیروی جدید استفاده کرده‌اند. علاوه بر این، به‌رغم حملات دو سال گذشته توسط نیروهای آمریکایی، بریتانیایی و اسرائیلی به یمن، حوثی‌ها همچنان محموله‌های سلاح و قطعات موشکی برای تقویت قابلیت‌ها و ظرفیت موشکی و پهپادی دریافت می‌کنند.

حوثی‌ها در گذشته با موشک‌های بالستیک و پهپاد به سرزمین‌های عربستان سعودی و امارات متحده عربی حمله کرده‌اند و به طور خاص تأسیسات انرژی نفتی و فرودگاه‌ها را هدف قرار داده‌اند. آخرین حمله‌ی مهم حوثی‌ها پیش از توافق آتش‌بس در یمن، در سال ۲۰۲۲ علیه یک تأسیسات نفتی در امارات متحده عربی رخ داد که منجر به کشته شدن حداقل سه نفر شد. در ۱۸ دسامبر، رسانه‌ی اماراتی العین گزارش داد که حوثی‌ها ممکن است در حال آماده شدن برای حمله‌ای علیه شورای انتقالی جنوب در مناطقی مانند شبوه باشند و ادعا کرد که حوثی‌ها به شکل بی‌سابقه‌ای در حال اعزام نیروهای نظامی به جبهه‌های جنوبی یمن هستند.

شناسه آگهی: ۲۰۶۵۰۹۲

اداره کل ثبت اسناد و املاک استان خراسان شمالی - اداره ثبت اسناد و املاک حوزه ثبت ملک شیروان
هیات موضوع قانون تعیین تکلیف وضعیت ثبتی اراضی و ساختمان‌های فاقد سند رسمی

آگهی موضوع ماده ۳ قانون و ماده ۱۳ آئین‌نامه قانون تعیین‌تکلیف وضعیت ثبتی و اراضی و ساختمان‌های فاقد سند رسمی

برابر رای شماره ۱۴۰۴/۹۷۷۸ کلاسه ۱۴۰۳۱۱۴۴۰۷۱۱۴۰۰۱۵۲۰ هیات اول موضوع قانون تعیین تکلیف وضعیت ثبتی اراضی و ساختمان‌های فاقد سند رسمی مستقر در واحد ثبتی حوزه ثبت ملک شیروان تصرفات مالکانه بلامعارض متقاضی آقای جلال کاظمیان به شماره شناسنامه ۷۹۲ کد ملی ۰۸۲۸۸۷۸۸۵۴ صادره فرزند محمدعلی در شش دانگ یک قطعه زمین زراعی به مساحت ۵۴۸۱ مترمربع قسمتی از پلاک ۱۵ اصلی قریه بیگ ناحیه ۵ شیروان بخش ۵ قوچان حوزه ثبت ملک شیروان از محل مالکیت صحبت وثوقی محرز گردیده است. لذا به منظور اطلاع عموم مراتب در دو نوبت به فاصله ۱۵ روز آگهی می‌شود در صورتی که اشخاص نسبت به صدور سند مالکیت متقاضی اعتراض داشته باشند می‌توانند از تاریخ انتشار اولین آگهی به مدت دو ماه اعتراض خود را به این اداره تسلیم و پس از اخذ رسید، ظرف مدت یک ماه از تاریخ تسلیم اعتراض، دادخواست خود را به مراجع قضایی تقدیم نمایند. بدیهی است در صورت انقضای مدت مذکور و عدم وصول اعتراض طبق مقررات سند مالکیت صادر خواهد شد.

تاریخ انتشار نوبت اول: ۱۴۰۴/۰۹/۱۵ تاریخ انتشار نوبت دوم: ۱۴۰۴/۰۹/۳۰

محمد زارعی - رئیس ثبت اسناد و املاک

شناسه آگهی: ۲۰۶۵۱۳۸

اداره کل ثبت اسناد و املاک استان خراسان شمالی - اداره ثبت اسناد و املاک حوزه ثبت ملک شیروان
هیات موضوع قانون تعیین تکلیف وضعیت ثبتی اراضی و ساختمان‌های فاقد سند رسمی

آگهی موضوع ماده ۳ قانون و ماده ۱۳ آئین‌نامه قانون تعیین‌تکلیف وضعیت ثبتی و اراضی و ساختمان‌های فاقد سند رسمی

برابر رای شماره ۱۴۰۴/۶۸۶۵ کلاسه ۱۴۰۴۱۱۱۴۴۰۷۱۱۴۰۰۰۴۳۱ هیات اول موضوع قانون تعیین تکلیف وضعیت ثبتی اراضی و ساختمان‌های فاقد سند رسمی مستقر در واحد ثبتی حوزه ثبت ملک شیروان تصرفات مالکانه بلامعارض متقاضی آقای محمدحسین محبوب چوکانلو به شماره شناسنامه ۷۱۸ کد ملی ۰۸۲۸۹۴۱۹۴۷ صادره فرزند براتعلی در شش دانگ منزل بدین صورت که مساحت ۱۵۰ متر جزء پلاک ۱۳۱۴ مفروز و مجزی‌شده از ۲۳۴ فرعی از ۱۳- اصلی ناحیه ۳ از محل مالکیت محمدحسین محبوب چوکانلو (قسمتی از مالکیت وی) واقع در خراسان شمالی بخش ۵ حوزه ثبت ملک ملک شیروان محرز گردیده است. لذا به منظور اطلاع عموم مراتب در دو نوبت به فاصله ۱۵ روز آگهی می‌شود در صورتی که اشخاص نسبت به صدور سند مالکیت متقاضی اعتراض داشته باشند می‌توانند از تاریخ انتشار اولین آگهی به مدت دو ماه اعتراض خود را به این اداره تسلیم و پس از اخذ رسید، ظرف مدت یک ماه از تاریخ تسلیم اعتراض، دادخواست خود را به مراجع قضایی تقدیم نمایند. بدیهی است در صورت انقضای مدت مذکور و عدم وصول اعتراض طبق مقررات سند مالکیت صادر خواهد شد. تاریخ انتشار نوبت اول: ۱۴۰۴/۰۹/۱۵ تاریخ انتشار نوبت دوم: ۱۴۰۴/۰۹/۳۰

محمد زارعی - رئیس ثبت اسناد و املاک

شرکت ملی حفاری ایران «سهامی خاص»

آگهی مناقصه (نوبت دوم)

شرکت ملی نفت ایران

مشخصات فراخوان:

نام مناقصه‌گزار	شماره فراخوان	موضوع فراخوان	مبلغ برآورد (ریال)	مبلغ برآورد (یورو)	مبلغ تضمین
شرکت ملی حفاری ایران	۲۰۰۴۰۹۳۹۸۵۰۰۰۹۷۰	تعمیر اساسی و تامین قطعات یدکی مربوط به بازسازی و ارتقاء ۳ دستگاه پمپ تراک مدل نشنال	۶۳٫۲۶۸٫۲۰۰٫۰۰۰	۱٫۸۶۹٫۳۴۴/۷۶	۴۹٫۱۵۳٫۰۰۰٫۰۰۰ ریال

روش ارزیابی: براساس کسب حداقل امتیاز مربوط به معیارهای موجود در استعلام‌های ارزیابی کیفی که توسط متقاضیان شرکت در مناقصه تکمیل می‌شود، انجام می‌گردد. (حداقل امتیاز ۵۰)

تحویل اسناد به شرکت: سامانه تدارکات الکترونیکی دولت (ستاد) به نشانی www.setadiran.ir و اصل ضمانت نامه به آدرس اهواز- بلوار پاسداران بالاتر از میدان فرودگاه - شرکت ملی حفاری ایران - ساختمان پایگاه عملیاتی - طبقه اول پارت B - اتاق ۱۰۷- دبیرخانه کمیسیون مناقصات- شماره تماس ۳۴۱۰۰۰۰۰ - ۰۶۱-۳۴۱۴۶۶۵۸

تاریخ شروع دریافت اسناد: توزیع اسناد از یک روز پس از چاپ آگهی نوبت دوم آغاز شده و تا ۷ روز پس از آن ادامه خواهد داشت. از روز یکشنبه مورخ (۱۴۰۴/۰۹/۳۰) لغایت روز سه شنبه مورخ (۱۴۰۴/۱۰/۰۹)

آخرین مهلت ارسال پاسخ استعلام: ۱۴ روز پس از آخرین روز دریافت اسناد روز چهارشنبه مورخ (۱۴۰۴/۱۰/۲۴)

انواع تضامین قابل قبول: ضمانتنامه بانکی (به جز ضمانتنامه بانک پاسارگاد و سپه که مورد قبول نمی‌باشد) و یا ضمانتنامه‌های صادره از سوی موسسات اعتباری غیر بانکی دارای مجوز فعالیت از بانک مرکزی اصل فیش واریز وجه نقد به حساب شماره ۴۰۰۱۱۱۴۰۰۶۳۷۶۶۳۶ نزد بانک مرکزی جمهوری اسلامی ایران تحت عنوان تمرکز وجوه سپرده شرکت ملی حفاری ایران (شماره شبا IR۳۵۰۱۰۰۰۰۴۰۰۱۱۱۴۰۰۶۳۷۶۶۳۶) و سایر تضمین‌های معتبر در آیین‌نامه تضمین معاملات دولتی به شماره ۵۰۶۵۹ ت / ۱۲۳۴۰۲ مورخ ۹۴/۰۹/۲۲ مورد قبول و پذیرش می‌باشد.

مدت اعتبار پیشنهاد/تضمین: ۹۰ روز (برای یک بار در سقف مدت اعتبار اولیه قابل تمدید باشد)

کانال‌های اطلاع رسانی شرکت ملی حفاری ایران http://sapp.ir/nidc_pr www.nidc.ir

شناسه آگهی: ۲۰۶۸۶۶۸

دیپلمات‌ها

اطلاعی درباره اورانیوم غنی‌شده ایران نداریم

رافائل گروسی، مدیرکل آژانس بین‌المللی انرژی اتمی در مصاحبه‌ای با ریانووستی ادعا کرد که آژانس هیچ داده‌ای از ایران در مورد ذخایر اورانیوم غنی‌شده یا میزان خسارت به تأسیسات هسته‌ای پس از حملات ژوئن دریافت نکرده است. او در پاسخ به سوالی مبنی بر اینکه آیا آژانس بین‌المللی انرژی اتمی گزارشی از ایران در مورد وضعیت ذخایر اورانیوم غنی‌شده یا میزان خسارت به تأسیسات هسته‌ای در نتیجه حملات ژوئن آمریکا دریافت کرده است؟ گفت: «نه، ما دریافت نکرده‌ایم.» گروسی همچنین گفت که آژانس بین‌المللی انرژی اتمی بر دسترسی به تأسیسات هسته‌ای ایران «برای راستی‌آزمایی ادعاهای تهران مبنی بر ناامن بودن و غیرقابل دسترس بودن آنها» تأکید دارد. او گفت: «پیش از هر چیز، ایران بسیار بیش از این سه تأسیسات دارد. این سه تأسیسات از نظر بازفرآوری، تبدیل و غنی‌سازی اورانیوم بسیار مهم هستند. اما برنامه هسته‌ای ایران محدود به این موارد نیست. ایران یک برنامه هسته‌ای بسیار پیشرفته با بخش قدرتمند تحقیق و توسعه و تأسیسات متعدد دیگر در سراسر کشور دارد. همچنین یک نیروگاه هسته‌ای وجود دارد، نیروگاه بوشهر، و برنامه‌هایی برای ساخت نیروگاه‌های جدید، از جمله، اگر اشتباه نکنم، به‌طور مشترک با روسیه. بنابراین، کار در همه این حوزه‌ها ادامه دارد.»

رایزنی وزیران خارجه ایران و انگلیس

سیدعباس عراقچی، وزیر امور خارجه جمهوری اسلامی ایران و خانم «آیوت کوپر» وزیر امور خارجه انگلیس، روز جمعه در یک تماس تلفنی با یکدیگر رایزنی و گفت‌وگو کردند. در این تماس تلفنی در مورد برخی موضوعات روابط دوجانبه از جمله موضوعات کنسولی تبادل نظر شد و بر لزوم تداوم رایزنی‌ها در سطوح مختلف برای تقویت درک متقابل و پیگیری موضوعات مورد نظر طرفین تأکید شد. وزیر امور خارجه ایران در این رایزنی تلفنی ضمن انتقاد از رویکرد غیرمسئولانه سه کشور اروپایی در قبال موضوع هسته‌ای ایران، تاکید کرد: «ایران هیچ‌گاه مذاکره و گفت‌وگویی که بر مبنای احترام به حقوق قانونی و منافع مشروع ملت ایران باشد را رد نکرده است، اما مذاکره به معنای تحمیل یک‌سویه را مردود می‌داند.» وزیر امور خارجه انگلیس نیز بر موضع این کشور مبنی بر ضرورت استفاده از دیپلماسی در رابطه با موضوع هسته‌ای ایران تأکید کرد.

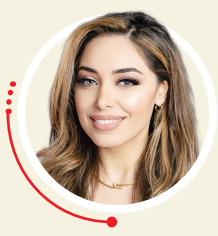

یک ایرانی در کنار روبیو

یک شهروند ایرانی-آمریکایی مسلط به زبان فارسی به‌عنوان دستیار وزیر امور خارجه ایالات متحده در امور کنسولی منصوب شد. «مورا نامدار» یک مقام آمریکاییِ ایرانی‌الاصل پس از تائید نامزدی‌اش توسط کمیته روابط خارجی سنای آمریکا، برای دومین بار به‌عنوان دستیار وزیر امور خارجه در امور کنسولی منصوب شد. طبق سوابق رسمی، نامدار تا اوایل دسامبر به عنوان مقام ارشد دفتر امور شرق نزدیک در وزارت امور خارجه ایالات متحده خدمت می‌کرد. نامدار همچنین به‌عنوان معاون حقوقی، انطباق و ریسک در آژانس رسانه‌های جهانی ایالات متحده و مشاور ارشد وزارت امور خارجه خدمت کرده و طیف گسترده‌ای از مسائل جهانی، از جمله سیاست ایالات متحده در قبال ایران را مدیریت کرده است.