خاک سپرده شد. محمدرضا عارف، معاون اول رئیس‌جمهور بالاترین مقام رسمی کشورمان بود که به قطر رفت و در این مراسم شرکت کرد.

هدف فقط اسرائیل باشد

سیدهادی برهانی، استاد دانشکده مطالعات جهان دانشگاه تهران درباره تله‌گذاری اسرائیل مقابل ایران به خبرنگار «هم‌میهن» گفت: «مسیری که آقای پزشکیان برای سیاست خارجی جدید ایران مبنی بر تقویت روابط با همسایگان، تلاش برای گفت‌وگو و تفاهم با غرب و توسعه روابط با جهان ترسیم‌کرده، برای اسرائیل نگران‌کننده است. بهترین حالت برای اسرائیل این است که ایران کشوری منزوی و روابط متشنج با کشورهای جهان داشته باشد. در چنین شرایطی، رژیم صهیونیستی به راحتی می‌تواند ایران را از لحاظ مختلف و به وسیله کشورهای مختلف تحت فشار قرار بدهد و کشورمان را منزوی و ضعیف نگه دارد. در چنین شرایطی اسرائیل سیاست‌های خود علیه ایران را پیاده‌سازی می‌کند. واقعیت امر این است که نمی‌توان زمانبندی این ترور را نادیده گرفت. ترور اسماعیل هنیه در تهران ساعاتی پس از تحلیف رئیس‌جمهور جدید، بمبی است که اسرائیلی‌ها در مسیر سیاست خارجی ایران کار گذاشتند که منفجر شود و این ریل‌گذاری سیاست خارجی را از بین ببرد.»

او ادامه داد: «واکنش اگر شتاب‌زده و محاسبه‌نشده باشد و اهدافی که اسرائیل از این حمله داشته را در نظر نگیریم، قطعاً وضعیت برای ایران خطرناک خواهد شد. از سوی دیگر معتقدم که ایران باید در برابر آنچه رخ داد واکنش قطعی و جدی از خود نشان دهد. اگر تصمیم درستی بگیریم که بر اسرائیل متمرکز باشد، به نظر من گام مهمی در دفاع از ایران و امنیت آن برداشته‌ایم و در دام آن‌ها که واکنش شتابزده و احساسی می‌خواهند، نیفتاده‌ایم. مسئله این است که در حال حاضر مطرح می‌شود باید پایگاه‌های آمریکا را در کشورهای همسایه هدف قرار بدهیم. این همان چیزی است که اسرائیل می‌خواهد. اسرائیل از ته دل آرزو می‌کند که ایران چنین واکنشی نشان دهد. هم رئیس‌جمهور و هم مقام رهبری بر بحث اولویت داشتن همسایگان در سیاست خارجی ایران تاکید دارند. اگر ایران بر بهبود روابط خود با کشورهای همسایه ثابت‌قدم باشد، اسرائیل در منطقه برای عادی‌سازی روابط خود دچار محدودیت و مشکل خواهد شد. متاسفانه الان حرف‌های بدون پشتوانه و خطرناکی زده می‌شود که تلاش می‌کند پای کشورهای همسایه را به این مسئله باز کند. می‌گویند موشک از فلان کشور شلیک شده، یا بهمان کشور همسایه با اسرائیل همکاری داشته است. این اظهارنظرهای بدون سند و مدرک نباید محل تصمیم‌گیری و اعتنا باشد چون سیاست همسایگی ایران را با مشکل مواجه می‌کند. بنابراین، تمرکز را باید فقط روی اسرائیل گذاشت.»

برهانی معتقد است که در ماجرای ترور هنیه ضربه بدی به ایران وارد شد: «امنیت و حیثیت ایران در این عملیات ضربه دید. تمام هزینه این ترور را اسرائیل باید بپردازد. انحراف از این مسئله که اسرائیل مسئول اول و آخر این ترور است، به نفع تل‌آویو تمام می‌شود. ایران باید واکنش درست نشان بدهد و من معتقدم اسرائیل وارد جنگ با ما نمی‌شود چون به تنهایی توانایی مقابله با ایران را ندارد. مگر به گونه‌ای واکنش نشان دهیم که آمریکا یا دیگر کشورها که خود را ملزم به دفاع از اسرائیل می‌دانند، کنار آن‌ها قرار بگیرند. اگر مثل وعده صادق به آن‌ها اعلام کنیم که هدف ما اسرائیل است و قصد داریم از خود و امنیت‌مان دفاع و ایجاد بازدارندگی کنیم، و یک واکنش حساب‌شده داشته باشیم، می‌توانیم در عین دفاع از خود جلوی وقوع جنگ را نیز بگیریم. اگر هوشمندانه واکنش نشان دهیم، نه تاثیر منفی اقتصادی خواهد داشت نه جنگ خواهد شد.»

بهبود روابط خارجی ایران به نفع اسرائیل نیست

جاوید قربان‌اوغلی، دیپلمات پیشین و تحلیلگر مسائل بین‌الملل به «هم‌میهن» گفت: «اسماعیل هنیه همیشه هدف اسرائیل بود. طی این مدت نیز بسیاری از فرماندهان و رهبران حماس، جهاد اسلامی فلسطین و حزب‌الله هدف اسرائیل قرار گرفتند. اما اینکه چرا تهران انتخاب شد، می‌تواند دو دلیل داشته باشد؛ اول مسئله امنیتی و اینکه اسرائیلی‌ها پیش از این بارها اعلام کرده بودند که اقدام خواهند کرد. مسئله حمله به کنسولگری و پاسخ ایران، توازن را به سمت تهران تغییر داده بود. دلیل دوم، مسئله تاثیرگذاری بر بعضی مسائل مطرح در سیاست خارجی ایران است. مهم‌ترین هدف اسرائیلی‌ها از انجام این عملیات در این بازه زمانی را می‌توانیم تاثیر بر مسئله بهبود روابط میان ایران و غرب بدانیم.» او ادامه داد: «همه بر این حقیقت واقف هستند که بهبود روابط ایران و کشورهای غربی به‌خصوص آمریکا در جهت مصالح و منافع رژیم صهیونیستی نیست. دولت جدیدی نیز از تلاش برای تنش‌زدایی صحبت می‌کند و قصد دارد در این مسیر قدم بردارد. این منظر ایرانی ماجراست. از منظر آمریکایی، باید گفت که کاملا هریس در جریان سفر نتانیاهو به آمریکا موضع تندی در برابر نتانیاهو گرفت و تاکید کرد که مسئله جنگ غزه باید تمام شود. هریس در حال حاضر نامزد احتمالی حزب دموکرات در انتخابات نوامبر ۲۰۲۴ است و اگر رئیس‌جمهور شود، قاعدتاً بخشی از کار او مسئله اسرائیل و فلسطین خواهد بود. اسرائیل با این اقدام، دولت فعلی و بعدی آمریکا را هم تحت فشار گذاشت.» سفیر پیشین ایران در آفریقای جنوبی، تاکید کرد: «بایدن و هریس از اسرائیل در برابر ایران حمایت کردند. تماس تلفنی هم میان بایدن و نتانیاهو برقرار شد. اگر ایران دست به اقدامی بزند و آن‌ها واکنش نشان بدهند، به طور طبیعی به ضرر ایران و سیاست خارجی‌اش خواهد بود. اگر این اتفاق بیفتد و آن‌ها واکنشی نشان ندهند، با شناختی که از جامعه آمریکا داریم در جریان انتخابات به ضررشان تمام می‌شود و به سود ترامپ خواهد بود و ما می‌دانیم که اسرائیل تمایل بیشتری به ریاست‌جمهوری ترامپ دارد.»

نگاه اصلاح‌طلب

ما و فلسطین

مقتضیات زیستن در یک منطقه پر تنش

سیدهادی عظیمی
عضو شورای مرکزی حزب اتحاد ملت

شهادت اسماعیل هنیه، رئیس دفتر سیاسی حماس، در تهران و فردای تحلیف رئیس‌جمهور جدید اقدامی بود که بازتاب‌های فراوانی به همراه داشت. جامعه ایران از دیرباز با مسئله فلسطین روبه‌رو بوده است و همواره فلسطین به‌عنوان یک عامل تعیین‌کننده از سیاست خارجی بر مناسبات سیاست داخلی نیز تاثیر داشته است. بیشتر رهبران شناخته‌شده انقلاب اسلامی در مورد فلسطین سخن گفته بودند و کتاب نوشته بودند. همین موجب شد که اولین میهمان خارجی انقلاب هم یاسر عرفات، رهبر وقت سازمان آزادیبخش فلسطین باشد. از همین رو آرمان فلسطین تبدیل به یکی از مهمترین سیاست‌های ایران در روابط بین‌الملل شد. در مورد نسبت ما و مسئله فلسطین همواره بحث و گفت‌وگوهای فراوانی صورت گرفته است و می‌گیرد. مهمترین سوال این است که چرا باید از آرمان کشور مستقل فلسطین و مردم فلسطین و گروه‌های مبارز فلسطینی دفاع کرد؟ در پاسخ به این سوال دیدگاه‌های مختلف مطرح می‌گردد. عموم گفتمان‌های اسلام‌گرا در مورد اینکه مسئله فلسطین مهم است اتفاق‌نظر دارند ولی دیدگاه‌های ملی‌گرایانه و تجددگرایانه می‌کوشند از رویکردی صلح‌طلبانه حمایت ایران را بی‌حاصل و غیرمرتبط با منافع ایران بدانند. روزنامه‌نگاری به نام رابت کاپلان در سال ۱۹۹۴ مقاله‌ای با عنوان اقتدارگریزی آینده منتشر نمود که بر روی پیوند موجود میان فروپاشی اجتماعی و کمیابی محیط زیست تاکید کرده است و از سه عامل مهم «برخوردهای فرهنگی و نژادی، دگرگونی جنگ و تقدیر جغرافیایی» نام می‌برد. (تصویرهای متعارض از سیاست جهان، گرگ‌فرای، جاستینا اهیگن، ترجمه علیرضا طیب، نشرنی، ۱۳۹۰، ص ۲۷۴) سه عامل فوق را می‌توان در منطقه پرتنش خاورمیانه به وضوح دید که عامل مهمی در شکل‌گیری تنش‌های موجود در منطقه است. خاورمیانه مملو از تصاویر متعارض فرهنگی و نژادی است که بنا به تقدیر جغرافیایی سال‌هاست که در کنار یکدیگر زندگی می‌کنند. چالش‌های دینی بین مسلمانان و غیرمسلمانان، چالش‌های هویتی مذهبی، زبانی و قومی نیز به صورت بالقوه در سطح منطقه حضور دارند که امکان بالفعل شدن را دارند. فرانسیس فوکویاما نیز در کتاب هویت خود تاکید می‌کند که در قرن بیستم، صف‌بندی چپ و راست حول اقتصاد و مباحثی چون مداخله دولت، توزیع منابع، رابطه کار و سرمایه و کارکرد بازار بود. اما در قرن حاضر به سمت هویت که ماهیتی فرهنگی دارد سوق یافته است. زیست در منطقه پرتنش خاورمیانه و تقدیر جغرافیایی هویت‌های متفاوت در کنار یکدیگر امکان برخوردهای هویتی را به وجود می‌آورد. صلح‌طلبی با بی‌اعتنایی یا در نظر نگرفتن چالش‌های هویتی موجود به وجود نمی‌آید بلکه امکان صلح محصول درک چالش‌های فوق و قرار گرفتن در جهتی است که از تبدیل چالش به بحران جلوگیری نماید. چالش‌های هویتی موجود در منطقه خاورمیانه به ترتیبی است که به دلیل وجود سابقه تاریخی همه آن‌ها امکان بحران‌آفرینی را نخواهد داشت. چالش‌های زبانی و قومی بین ایرانیان و سایر زبان و اقوام موجود در خاورمیانه امری است که به دلیل همزیستی مسالمت‌آمیز چالش‌برانگیز نخواهد بود. چالش‌های مذهبی نیز با توجه به علقه‌های دینی و وجود اشتراکات فراوان در بین مسلمانان قابل کنترل است. مهمترین چالش هویتی موجود در منطقه خاورمیانه که نه‌تنها سیاست هویت را تقویت می‌کند که می‌خواهد با تقویت چالش‌های هویتی دیگر زمینه تثبیت خود را فراهم سازد چالش بین اسرائیل و سایر کشورهاست. موجودیت اسرائیل می‌خواهد با چالش‌برانگیزی در منطقه به حیات خود ادامه دهد. اسرائیل تنها موجودیتی است که در طول هفتاد سال گذشته بدون اینکه جایگاه مستحکمی در تاریخ خاورمیانه داشته باشد با حمایت‌های خارجی و تقویت چالش‌های موجود در منطقه به حیات خود ادامه داده است. انقلاب اسلامی ایران آغازگر چالش نبوده است بلکه اسرائیل با هر کشور و اندیشه‌ای که بخواهد زمینه‌های وجودی‌اش را زیر سوال ببرد به تضاد و کشمکش خواهد رسید. این تصور که اگر از فلسطین حمایت نشود مسئله ایران و اسرائیل حل می‌شود به دلیل بحران‌های هویتی موجود در سطح منطقه بی‌معناست. ما و فلسطین به دلیل زیستن در یک منطقه پرچالش و پرتنش جدای از یکدیگر نیستیم و عدم حمایت ایران از فلسطین مسئله را حل نمی‌کند. برخوردهای فرهنگی و هویتی موجود در خاورمیانه منجر به تضاد ایران و اسرائیل خواهد شد. مقتضیات زیستن در منطقه پرتنشی همچون خاورمیانه مستلزم توجه به چالش‌های هویتی است که سیاست هویت را تقویت می‌کند و هویت‌های مختلف را در کنار هم قرار می‌دهد. در این شرایط اسرائیل کوشش خواهد کرد چالش‌های منطقه‌ای را به تضاد علیه ایران بکشاند و ایران را در موقعیت تضاد با همسایگانش قرار دهد و بر تضاد چالش‌های مذهبی، قومی و زبانی ایران با سایر کشورهای خاورمیانه بیافزاید. هرچند می‌توان بر تاکیتک‌ها و روش‌های سیاست خارجی موجود انتقاد داشت ولی زیستن مشترک در منطقه خاورمیانه مستلزم کاستن از تنش‌های قومی و زبانی و مذهبی است و همین روند نیز بر تضاد با اسرائیل می‌افزاید. از این منظر اقتضای زیستن در خاورمیانه حمایت از کشور مستقل فلسطین، مردم فلسطین و گروه‌های مبارز فلسطینی است تا از منطقه تنش‌زدایی شود.

سمفونی خطوط

کیوان زرگری

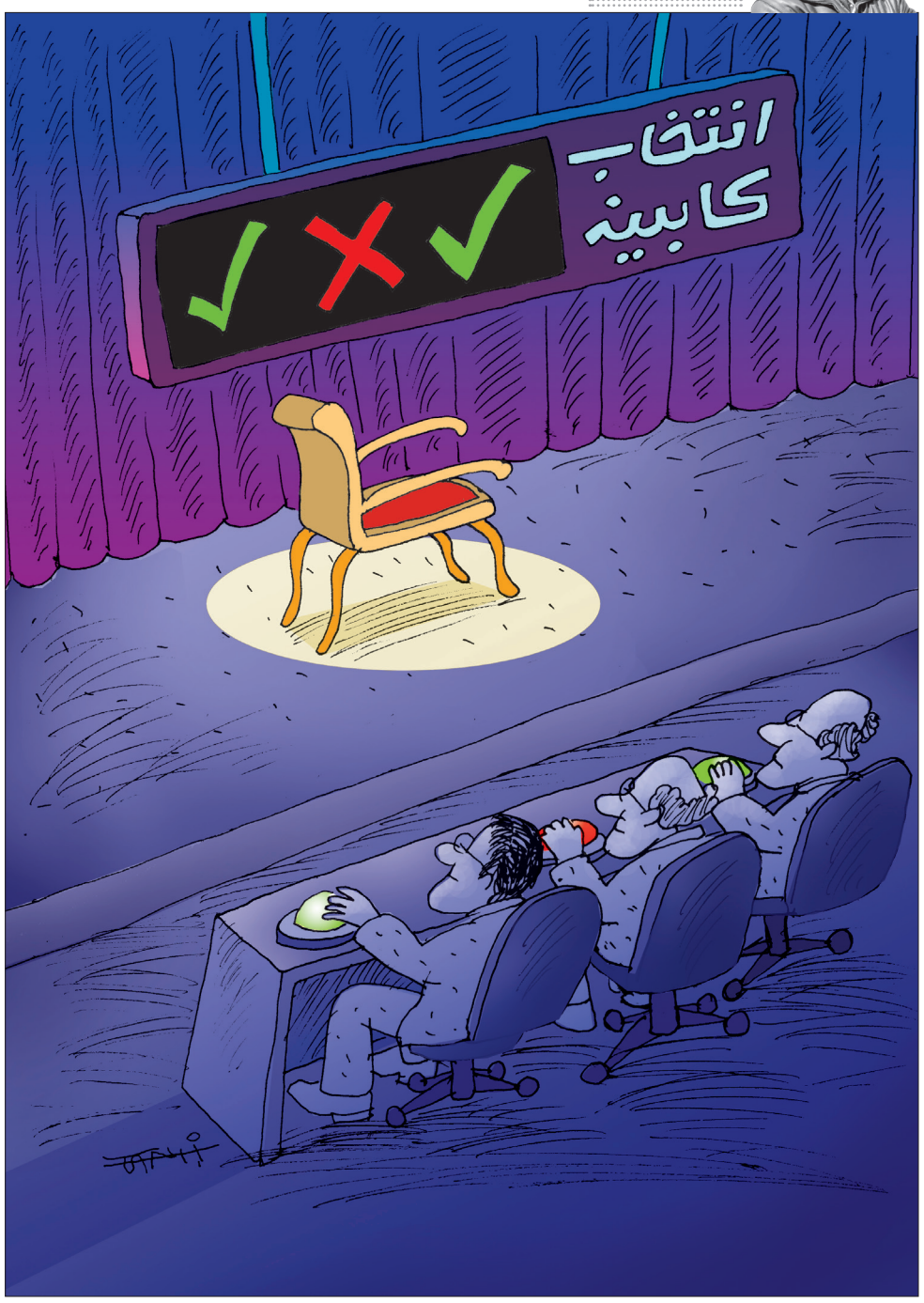

یک وکیل امروز محاکمه می‌شود

رویداد حقوقی

جلسه محاکمه محمدرضا فقیهی، وکیل دادگستری ساعت هشت‌ونیم صبح امروز برگزار می‌شود. به گفته این وکیل دادگستری، علت تشکیل پرونده علیه او حضورش در تجمع مدنی - صنفی مورخ ۲۰ مهرماه سال ۱۴۰۱ در مقابل ساختمان کانون وکلای دادگستری مرکز، در بحبوحه اعتراضات آن سال و دعوت از همکاران برای حضور در آن تجمع بوده است. همچنین اتهام انتسابی به فقیهی؛ «اجتماع و تبانی برای ارتکاب جرم علیه امنیت کشور» است. او می‌گوید: «بنده و وکلای دادگستری به تجویز اصل ۲۷ قانون اساسی و به نشانه اعتراض به برخوردهای فراقانونی با معترضان، شلیک بدون ضابطه و ضرورت به‌سمت معترضان، سلب حیات و بینایی شهروندان و تداوم بازداشت تعدادی از وکلای دادگستری، مقابل ساختمان کانون وکلای دادگستری تجمع آرام و مسالمت‌آمیزی برگزار کردیم اما با گذشت حدود دوسال از آن تجمع، همچنان در معرض محاکمه هستم.»

نوبت اول

ارزیابی کیفی برای انتخاب مشاور
تجدید فراخوان خرید خدمات مشاوره جهت راه‌اندازی و پیاده‌سازی سامانه مدیریت پروژه EPM2019 و طراحی و پیاده‌سازی سامانه هوش تجاری و داشبورد مدیریت پروژه در سطح وزارت ارتباطات و فناوری اطلاعات

وزارت ارتباطات و فناوری اطلاعات در نظر دارد تجدید فراخوان انتخاب مشاور براساس روش کیفیت و قیمت با موضوع «خرید خدمات مشاوره جهت راه‌اندازی و پیاده‌سازی سامانه مدیریت پروژه EPM2019 و طراحی و پیاده‌سازی سامانه هوش تجاری و داشبورد مدیریت پروژه در سطح وزارت ارتباطات و فناوری اطلاعات» به شماره (سیستمی) ۲۰۰۳۰۰۰۰۰۵۰۰۰۰۰۶ را از طریق سامانه تدارکات الکترونیکی دولت برگزار نماید.

کلیه مراحل برگزاری فراخوان از دریافت و تحویل اسناد فراخوان تا بازگشایی پاکت‌ها از طریق درگاه سامانه تدارکات الکترونیکی دولت (ستاد) به آدرس WWW.setadiran.ir انجام خواهد شد متقاضیان شرکت در فراخوان در صورت عدم عضویت در سامانه، نسبت به ثبت‌نام و دریافت گواهی امضای الکترونیکی (به صورت برخط) برای کلیه صاحبان امضای مجاز و مهر سازمانی اقدام لازم را به عمل آورند.

مواعد زمانی:
تاریخ انتشار فراخوان: ساعت ۰۸:۰۰ روز شنبه مورخ ۱۴۰۳/۰۵/۱۳
مهلت زمانی دریافت اسناد فراخوان: از ساعت ۸ صبح روز شنبه مورخ ۱۴۰۳/۰۵/۱۳ لغایت ساعت ۱۲:۰۰ روز چهارشنبه مورخ ۱۴۰۳/۰۵/۱۷
مهلت زمانی ارسال پاسخ فراخوان: ساعت ۱۲:۰۰ روز چهارشنبه مورخ ۱۴۰۳/۰۵/۲۴

مشاور باید دارای حداقل رتبه ۵ از سازمان برنامه و بودجه کشور در زمینه «تولید و پشتیبانی نرم‌افزارهای سفارش مشتری» و یا «ارائه و پشتیبانی بسته‌های نرم افزاری یا بسته‌های نرم افزاری حامل محتوا» و همچنین دارای ظرفیت آزادکاری در این دو حوزه باشد.

حائز اهمیت: مشاور باید دارای گواهی نامه افتا در سایت Sec.ito.gov.ir باشد (در صورت نداشتن گواهینامه، مشاور تضمین دهد که تا یکسال پس از عقد قرارداد گواهی نامه را اخذ نماید)

اطلاعات تماس و آدرس دستگاه:
آدرس دستگاه: تهران - خیابان شریعتی - بالاتر از چهارراه شهید قدوسی (قصر)- وزارت ارتباطات وفناوری اطلاعات – ورودی شماره ۷ -ساختمان معاونت توسعه سرمایه انسانی و مدیریت منابع.
جهت دریافت اطلاعات بیشتر با شماره تلفن های ۸۸۱۱۷۷۸۳ و ۸۸۱۱۲۷۸۵ تماس حاصل نمایید.

اداره کل پشتیبانی، رفاه و امور قراردادها

م الف: ۱۶۴۵ شناسه آگهی: ۱۷۶۰۹۹۹